



Vážení představitelé obcí, měst a městysů Středočeského kraje, opět jsme pro Vás shromáždili užitečné a zásadní informace z oblasti legislativy, směrnic a opatření a představujeme Vám je v novém čísle bulletinu „Metodika obcím“. Doufáme, že i toto vydání Vám bude nápomocno k lepší informovanosti zejména při výkonu přenesené působnosti Vašich obcí. Na začátek listopadu pro Vás připravujeme speciální číslo se zaměřením na pracovní právo a vzdělávání pro územní samosprávné celky. Pokud byste měli jakékoliv dotazy, podněty, výtky apod., uvítáme je na adrese: libansky@kr-s.cz.

A nyní Vám již představujeme aktuální číslo bulletinu:

OBSAH

1. REGIONÁLNÍ SUROVINOVÁ POLITIKA (POZVÁNKA).....	1
2. DIGITÁLNÍ TECHNICKÁ MAPA (DTM)	2
3. METODIKA KE KONTROLNÍMU VÁŽENÍ VOZIDEL.....	3
4. INFORMACE K NOVĚ PUBLIKOVANÝM PRÁVNÍM PŘEDPISŮM	4
5. INFORMACE PRO OBCE POSTIŽENÉ ŽIVELNÍ UDÁLOSTÍ (MÍSTNÍ POPLATKY)	9



1. REGIONÁLNÍ SUROVINOVÁ POLITIKA (POZVÁNKA)

Středočeský kraj pořizuje v současné době **Regionální surovinovou politiku**. Jedná se o klíčový krajský koncepční dokument, který po jeho schválení krajským zastupitelstvem bude sloužit jako **podklad pro územně plánovací činnost a další procesy pro využití ložisek nerostných surovin na území kraje** – viz další informace na internetových stránkách Středočeského kraje: **Regionální surovinová politika - Webový portál Středočeského kraje (stredoceskykraj.cz)**.

V souvislosti s pořizováním této Regionální surovinové politiky Středočeského kraje jsou zájemci o danou problematiku zváni

na akci **Kulatý stůl, která se uskuteční s cílem seznámení veřejnosti s návrhem uvedeného koncepčního dokumentu**. Ten je v současnosti podrobován posuzování vlivů koncepce na životní prostředí dle zákona č. 100/2001 Sb. Uvedená akce je pořádána nad rámec uvedeného zákona a předchází oficiálnímu zveřejnění návrhu krajské politiky a vlastnímu jejímu veřejnému projednání, které dle harmonogramu pořízení koncepce je plánováno uspořádat v průběhu měsíce ledna 2025.

Akce proběhne ve čtyřech termínech – postupně v následujících místech:

- **Praha - 14. 11. 2024, od 16:00 h.** - na adrese: KÚ Středočeského kraje, Zborovská 11, 150 21 Praha 5, sál krajského zastupitelstva
- **Mělník – 19. 11. 2024 od 16:00 h.** - na adrese: Česká zahradnická akademie Mělník, střední škola a vyšší odborná škola, příspěvková organizace, sady Na Polabí 411, 276 01 Mělník, aula školy, budova B (přístup z Fryčovy ul.)
- **Benešov - 26. 11. 2024 od 16:00 h.** na adrese: Piaristická kolej Benešov, Masarykovo náměstí 1, 256 01 Benešov, zasedací místnost Posázaví o.p.s.
- **Poděbrady - 3. 12. 2024, od 16:00 h.** - na adrese: Střední zemědělská škola a Střední odborná škola Poděbrady, příspěvková organizace, Boučkova 355, 290 01 Poděbrady, aula školy

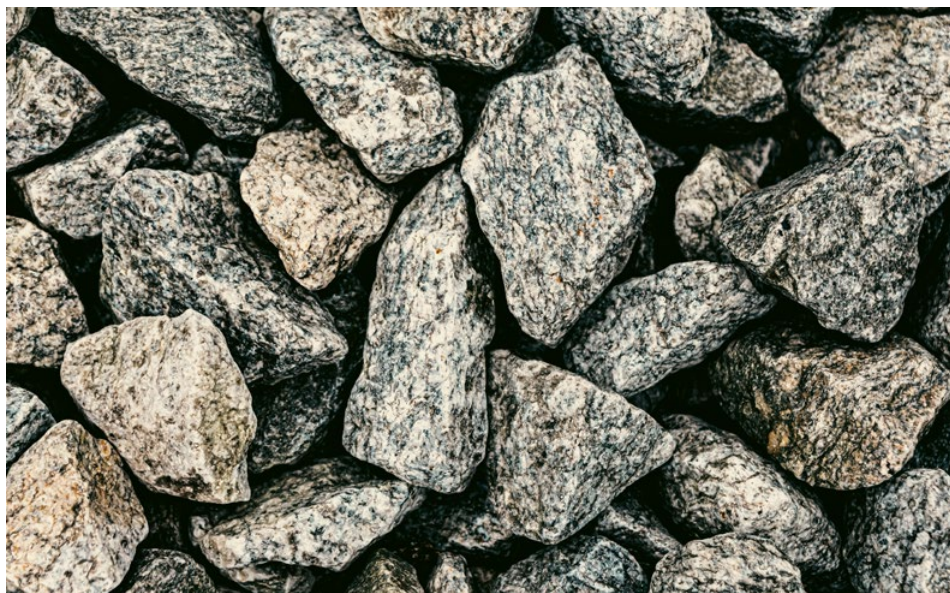

Po představení koncepce budou moci účastníci akce vznést dotazy k zúčastněným expertům na danou problematiku návrhu politiky, jejího posuzování i k dalšímu postupu projednávání dle zákona. Zájemci o akci přihlásí svou účast vyplněním formuláře, jenž je k dispozici **ZDE** či načtením QR kódu.



Kontaktní osoba: **Ing. arch. Jaroslav Plzák**, specialista regionálního rozvoje, e-mail: plzak@kr-s.cz, tel.: 257 280 392

Poznámka: počet účastníků akce je omezen kapacitou jednacího prostoru.



2. DIGITÁLNÍ TECHNIČKÁ MAPA (DTM)

Informační systém Digitální technická mapa (IS DTM) se ve Středočeském kraji stává pomocníkem nejen měst a obcí, ale i občanů, kteří si mohou rychle a zdarma ověřit, které inženýrské sítě vedou třeba v blízkosti jejich parcely.

Rádi bychom proto obcím ve Středočeském kraji **připomněli, že od 1. 7. 2024 mají povinnost:**

- v roli vlastníků dopravní a technické infrastruktury (DTI) vložit a aktualizovat informace o jejich technické infrastruktuře do IS DTM,
- v roli stavebníka při kolaudaci stavby doložit, že provedli aktualizaci základní prostorové situace (ZPS) v IS DTM kraje.

Za tímto účelem je potřeba, aby se zaregistrovali do Informačního systému Digitální mapy veřejné správy (IS DMVS), který spravuje Český úřad zeměměřický a katastrální (ČÚZK). V současné době v IS DMVS stále není zaregistrováno 217 obcí z celkového počtu 1144 obcí ve Středočeském kraji. V praxi to znamená, že tyto obce nemohou splnit svoji povinnost danou legislativou, protože do IS DTM data bez registrace nelze vložit.

Doporučujeme proto všem starostům obcí, které vlastní dopravní a technickou infrastrukturu (DTI), resp. správcům a provozovatelům (VSP) v roli zakladatele za vlastníka, aby si ověřili, že provedli registraci do IS DMVS a mají v rámci registrace vymezené části a rozsahy DTI. V případě, že jste se ještě nezaregistrovali, rádi bychom Vám připomněli, abyste tak co nejdříve učinili.

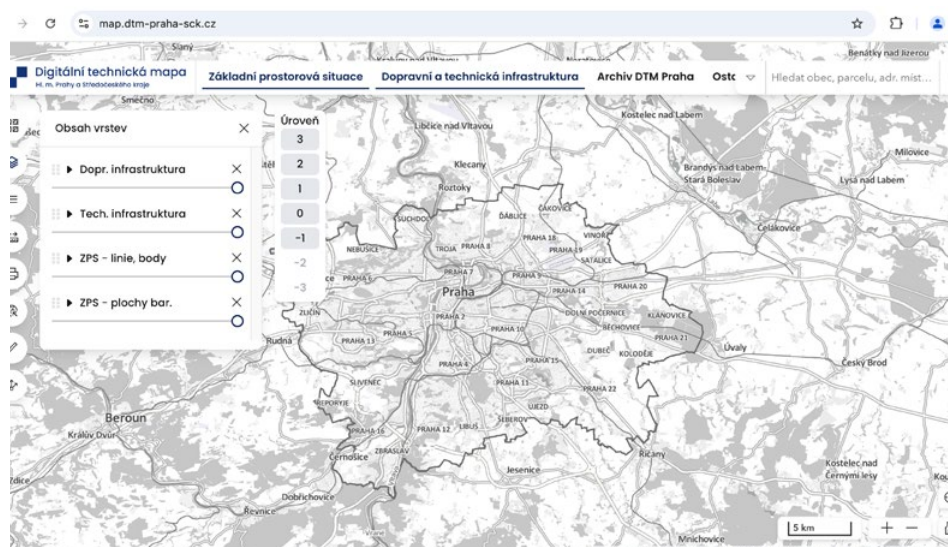

Důvodem je, že od 1. 7. 2024 mohou stavebníci žádat s využitím DTM kraje vyjádření k existenci či neexistenci inženýrských sítí v zájmovém území jakožto podkladu pro stavební řízení. V případě, že jako vlastník nebudete mít vymezené části a rozsahy DTI, může nastat situace, že Vás případní stavebníci nebudou moci oslovit za účelem vyjádření k existenci sítí DTI ve Vašem vlastnictví.

Více informací o DTM kraje včetně záznamů ze seminářů věnovaných této problematice získáte na stránkách společného portálu HL. m. Prahy a Středočeského kraje v sekci Odkazy a dokumenty [ZDE](#).

INFORMACE PRO OBCE ZAPOJENÉ DO PROJEKTU DTM 1

Ve 3. čtvrtletí letošního roku Středočeský kraj předal pořízená data DTI obcím

zapojeným do projektu DTM 1. Data jsou předávána v platném jednotném formátu JVF 1.4.3. Obce si tato data musí vložit do IS DTM vlastními silami nebo s využitím smluvních subjektů v souladu se smlouvami, které Středočeský kraj s těmito obcemi uzavřel. Starosty obcí zapojených do projektu DTM 1, kteří si pořízená data ještě nevyzvedli anebo vyzvedli, ale do IS DTM stále nenahráli, **upozorňujeme, že v případě, když ČÚZK upgraduje aktuální verzi JVF na vyšší, budou si muset na své náklady zajistit povýšení původních dat v JVF 1.4.3. na vyšší verzi JVF, jinak je do IS DTM nenahrají.** Kraj data obcím **povyšovat nebude.**

NECHTE SI POSÍLAT NEWSLETTER O NOVINKÁCH V DTM

Na portále DTM pro HL. m. Prahu a Středočeský kraj jsme pro obce připravili možnost se zaregistrovat k odběru zpravodaje, prostřednictvím kterého zasíláme informace o nových zprávách zveřejněných na našem portále. Dozvíte se tak včas, kdy se koná nejbližší seminář zaměřený na problematiku DTM, nebo získáte informace, že byl z něho zveřejněn videozáznam. Odkaz na registraci k newsletteru najdete v patičce portálu DTM [ZDE](#).

Kontaktní osoby:

Ing. Martin Brumovský, koordinátor DTM SČK, e-mail: dtm@kr-s.cz, tel. 257 280 520

Ing. Petr Čapek, projektový a finanční manažer DTM, e-mail: dtm@kr-s.cz, tel. 257 280 828

Ing. Evžen Bílek, Ph.D., referent správy aplikace DTM, e-mail: dtm@kr-s.cz, tel. 257 280 690

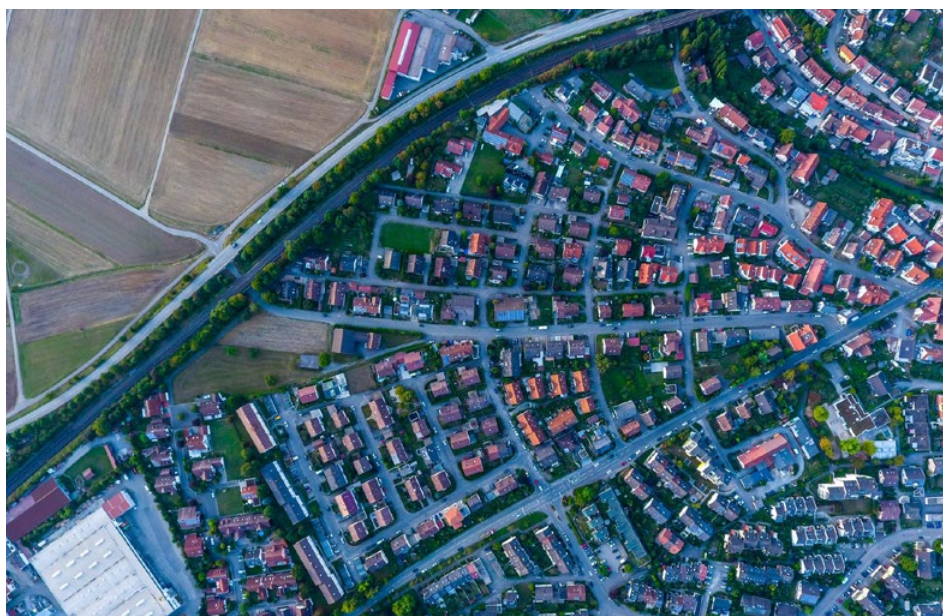



3. METODIKA KE KONTROLNÍMU VÁŽENÍ VOZIDEL

Metodická pomůcka ke zpracování správních rozhodnutí vydaných od 1. 7. 2024 v návaznosti na novely právních předpisů upravujících kontrolní vážení vozidel.

Od začátku letošního roku došlo k několika zásadním novelám upravujícím oblast kontrolního vážení vozidel. Za účelem sjednocení postupů při vydávání rozhodnutí správními orgány I. stupně a usnadnění zpracování dané agendy byla vypracována tato metodická pomůcka.

Chronologický přehled novel jednotlivých právních předpisů a jejich změny

1) **Dnem 29. 2. 2024** nabyla účinnosti novela Opatření obecné povahy ČMI č. 0111-OOP-C010-24 (dále jen „OOP“), na jejímž základě byla zvýšena největší dovolená chyba pro hmotnost vozidla **z původních 5 % na 7 % a největší dovolená chyba pro zatížení na nápravu z původních 11 % na 15 %.**

2) **Dne 1. 3. 2024** nabyla účinnosti novela zákona č. 13/1997 Sb., o pozemních komunikacích (dále jen „ZoPK“), která přinesla zásadní změnu dvou ustanovení: a) dle § 43 odst. 1 výměra pokuty ukládané příkazem za přestupek podle § 42a odst. 1 písm. r) nebo § 42b odst. 1 písm. u) ZoPK (dopadá na řidiče i provozovatele, tj. na fyzickou, právnickou a podnikající fyzickou osobu), činí polovinu výměry pokuty, tj. **4 500 Kč za každou započatou tunu**, která překračuje největší povolenou hmotnost vozidla nebo jízdní soupravy.

b) dle § 43 odst. 3 ZoPK došlo ke změně procentuálního přerozdělení příjmu z pokut uložených za přestupky podle § 42a odst. 1 písm. r) nebo § 42b odst. 1 písm. u) ZoPK, v důsledku čehož byl snížen příjem kraje z původních 45 % na 30 %, v jehož územním obvodu bylo kontrolní vážení provedeno, a současně byl zvýšen příjem do rozpočtu, z něhož je hrazena činnost orgánu, který pokutu uložil, a to **z 15 % na 30 %.**

3) **Dne 1. 5. 2024** nabyla účinnosti další novela ZoPK, kterou byly provedeny dvě změny:

a) dle ust. § 42a ZoPK (Přestupky fyzických osob) na rozdíl od předchozí právní úpravy (§ 42a odst. 4 písm. c), která umožňovala postih řidiče, který řídil vozidlo nebo jízdní soupravu, u nichž bylo kontrolním vážením zjištěno nedodržení hodnot nebo podmínek stanovených zákonem o silničním provozu, bylo **od tohoto postihu upuštěno a nově je možný toliko v případě porušení ze strany**



řidiče při nízkorychlostním kontrolním vážení (viz § 42a odst. 4 písm. c) účinné od 1. 5. 2024).

b) změna v ust. § 43 odst. 1, podle níž výměra pokuty ukládané příkazem za přestupek podle § 42a odst. 1 písm. r) nebo § 42b odst. 1 písm. u) činí polovinu výměry pokuty podle věty první nebo druhé (tj. 4 500 Kč za každou započatou tunu, která překračuje největší povolenou hmotnost vozidla nebo jízdní soupravy); přičemž **v případě podání odporu bude uložena pokuta v plné výši, tj. 9 000 Kč za každou započatou tunu.**

4) **Dne 1. 7. 2024** nabyla účinnosti novela ZoPK a současně i novela vyhlášky MD č. 104/1997 Sb., kterou se provádí zákon o pozemních komunikacích, ve znění pozdějších předpisů, která přinesla zásadní úpravu. Dle ustanovení § 51c odst. 1 písm. a, b) vyhlášky č. 104/1997 Sb., se **vysokorychlostním kontrolním vážením provádí kontrola hmotnosti vozidla, nejde-li o vozidlo v jízdní soupravě**, v níž jsou vozidla spojena způsobem, který umožňuje přenos hmotnosti taženého vozidla na vozidlo tažné **a hmotnosti jízdní soupravy**. Ve srovnání s předchozí úpravou bylo **upuštěno od měření rozložení hmotnosti na nápravy nebo skupiny náprav** (viz § 51c odst. 1 písm. a, b) vyhlášky č. 104/1997 Sb., ve znění účinném do 30. 6. 2024).

5) **Dne 1. 7. 2024** nabyla také účinnosti **novela vyhlášky č. 520/2005 Sb.**, o rozsahu hotových výdajů a ušlého výdělku, které správní orgán hradí jiným osobám, a o výši paušální částky nákladů řízení. Na základě ustanovení § 6 odst. 1) byla **paušální částka**

nákladů správního řízení, které účastník vyvolal porušením své právní povinnosti, **z původních 1 000 Kč zvýšena na částku 2 500 Kč.**

Postupy v důsledku novel výše uvedených zákonů a vyhlášek:

- U všech přestupků projednávaných správním orgánem I. stupně aplikovat ust. § 2 odst. 1 zákona č. 250/2016 Sb., o odpovědnosti za přestupky a řízení o nich („dále jen „ZOP“), podle něhož se odpovědnost za přestupek posuzuje podle zákona účinného v době spáchání přestupku; **podle pozdějšího zákona se posuzuje jen tehdy, je-li to pro pachatele příznivější.** Podmínka příznivější právní úpravy je splněna u všech výše uvedených novel.
- U přestupků dle § 42a odst. 4 písm. c) nebo dle § 42a odst. 1 písm. r) ZoPK oznámených před 1. 7. 2024, ale nerozhodnutých, je nutno provést přepočítání největší dovolené chyby pro hmotnost vozidla **z původních 5 % na 7 %.** Současně **pozbyvá smyslu** posuzování **15 % největší dovolené chyby** pro zatížení na nápravu nebo skupinu náprav, která byla zavedena novelou OOP s účinností od 29. 2. 2024 a bude se odečítat toliko **7% toleranční odchylka** pro zatížení vozidla;
- Ve výroku příkazu, resp. rozhodnutí, budou uvedeny nové přepočtené hodnoty překročení hmotnostních limitů stanovených vyhláškou č. 209/2018 Sb., o hmotnostech, rozměrech a spojitelnosti vozidel. V odůvodnění rozhodnutí pak bude vysvětleno, proč na rozdíl od vážního lístku nebo dokladu o výsledku vysokorychlostního kontrolního

vážení, je vyčísleno celkové překročení hmotnosti motorového vozidla, potažmo jízdní soupravy, a nikoli přetížení hmotností na jednotlivou nápravu nebo skupinu náprav, a to až do doby, než budou softwarově upraveny údaje na vážním lístku nebo dokladu o výsledku. V této souvislosti je nutné zdůraznit, že **správní orgán I. stupně nebude provádět změnu původně zjištěných údajů při měření, které jsou uvedeny ve vážních dokladech, toliko provede jejich přepočít v souladu s novou toleranční odchylkou stanovenou novelou OOP.**

- Pokud po přepočtení **nově stanovené 7%**

toleranční odchylky bude zjištěno, že výsledná hodnota bude nižší, než je největší povolená hmotnost motorového vozidla, bude **věc odložena ve smyslu § 76 odst. 1 písm. a) ZOP**, případně řízení bude **dle § 86 odst. 1 písm. a) ZOP zastaveno**, pakliže již bylo zahájeno.

- Odložení věci nebo zastavení řízení obdobně uplatnit i v případě přestupku podle § 42a odst. 4 písm. c) ZoPK dle znění účinného od **1. 5. 2024**, kterého se měl dopustit řidič.
- Ve výrokové části rozhodnutí o výši uloženého správního trestu, v souladu se změnou § 6 odst. 1 vyhlášky č. 520/2005 Sb.,

uvést novou výši paušální částky nákladů řízení, tj. **2 500 Kč.**

- Vzhledem k novele § 43 odst. 1 ZoPK účinné od 1. 3. 2024 je doporučeno v poučení příkazu uvést, že pokud proti příkazu nebude podán odpor, výměra pokuty ukládané příkazem bude činit polovinu výměry pokuty z částky 9 000 Kč za každou započatou tunu, avšak v opačném případě bude uložena pokuta v plné výši, tj. 9 000 Kč za každou započatou tunu.

Kontaktní osoba: **JUDr. František Havrilla**,
právník Odboru dopravy,
e-mail: havrilla@kr-s.cz, tel.: 257 280 150



4. INFORMACE K NOVĚ PUBLIKOVANÝM PRÁVNÍM PŘEDPISŮM

Zákon č. 169/2024 Sb., kterým se mění zákon č. 20/1987 Sb., o státní památkové péči, ve znění pozdějších předpisů

Dnem 1. ledna 2025 nabývá účinnosti novela zákona č. 20/1987 Sb., o státní památkové péči, ve znění pozdějších předpisů (dále též „zákon o státní památkové péči“).

Předmětem novely je, kromě jiného, v návaznosti na úpravu definice účelového územního prvku – doplnění ustanovení § 7 zákona o státní památkové péči v tom smyslu, aby **jako účelové územní prvky mohly být v RÚIAN vedeny i předměty ochrany podle zákona o státní památkové péči, tj. památkové rezervace, památkové zóny a ochranná pásma**. Platné znění zákona o státní památkové péči toto propojení informací dosud uváděných souhrnně v památkovém katalogu vedeném Národním památkovým ústavem na RÚIAN neumožňovalo, praxe přitom ukázala, jak je důležité, aby v rámci informovanosti veřejné správy došlo ke vzájemnému zpřístupnění údajů a veřejnoprávní omezení dopadající na vlastníky nemovitostí nebo jiných územních jednotek vyplývajících z tohoto zákona byla stanovena zřetelně, a to například pro úplné a věrné předání informace o veřejných zájmech, které omezují vlastníky při obchodování s nemovitostmi. **Novela také předpokládá vytvoření vazeb na další územní prvky** (parcely v katastru nemovitostí). Cílem novely v oblasti účelových územních prvků je stanovit, aby **památkové rezervace, památkové zóny a ochranná pásma byly zapisovány do RÚIAN jako tzv. účelové územní prvky** (ve smyslu § 31 odst. 2 zákona č. 111/2009

Sb., o základních registrech). Zavedením výše uvedených území do RÚIAN bude vytvořena přidaná hodnota spočívající jednak v jejich zpřístupnění pro celou veřejnou správu, tak i další uživatele, jednak ve vytvoření vazeb na další územní prvky, zejména parcely katastru nemovitostí.

Zamýšlená úprava je opakovaně podporována Českým úřadem zeměměřickým a katastrálním, který je správcem základního registru RÚIAN, a rovněž byla projednána s Národním památkovým ústavem, který vede Ústřední seznam kulturních památek České republiky a kterému vzniká nově povinnost informace do RÚIAN zapisovat. Vzhledem k náročnosti daného úkolu je stanoveno přechodné období pro realizaci v délce **18 měsíců**.

Pro obce tato novela nepřináší žádnou novou povinnost, naopak jejím přínosem je, že údaje o tom, zda se konkrétní stavba nebo pozemek nachází na území památkově chráněného území, bude možné nalézt v katastru nemovitostí jako způsob ochrany.

Kontaktní osoba: **Bc. Blanka Švarcová**,
vedoucí oddělení památkové péče,
e-mail: svarcova@kr-s.cz, tel.: 257 280 303

Zákon č. 183/2024 Sb., kterým se mění zákon č. 334/1992 Sb., o ochraně zemědělského půdního fondu, ve znění pozdějších předpisů, a další související zákony

Dne 24. 6. 2024 vyšel zákon č. 183/2024 Sb., s účinností od 1. 7. 2024, kterým se mění zákon č. 334/1992 Sb., o ochraně zemědělského půdního fondu v platném znění. Novela tímto zákonem zasahuje prakticky v celém rozsahu zákona o ochraně ZPF. **V úvodních ustanoveních zákona se jedná především o nové vymezení ZPF ve vztahu ke krajinným prvkům. Dále v úvodních ustanoveních je nově stanovena povinnost chránit půdu a její hospodárné využití.** Novela rovněž upřesňuje **používání kalů a sedimentů na zemědělské půdě a dále pojednává i o erozním zatížení půdy.**

V úvodních ustanoveních rovněž upravuje „**Omezení nabývání vlastnického práva k zemědělské půdě**“. V novele se rovněž dočteme, jaké jsou podmínky a omezení při záměru realizace agrovoltaické výroby elektřiny a realizace rybníků s chovem ryb nebo vodní drůbeže nebo opatření potřebných k zajišťování zemědělské výroby. Dále je zde **upraven režim ochrany ZPF při využívání zemědělské půdy jako plantáže dřevin.**



Novela dále **upřesňuje kompetence orgánů ochrany ZPF na úrovni ORP a ústředního orgánu ochrany ZPF – MŽP**. Některé další body novely jsou toliko formálního charakteru, nicméně v ustanovení o přestupcích je **upřesněno spáchání přestupku ve vztahu k agrovoltaice**.

Za zmínku stojí především ustanovení § 21, kde je pojednáváno o JES a dalších postupech ke stavebnímu řízení. Rovněž je žádoucí zaměřit se na přechodná ustanovení zákona.

Kontaktní osoba: **Ing. Tomáš Macháček, MPA**,
vedoucí oddělení zemědělství a lesnictví,
e-mail: machacek@kr-s.cz, tel.: 257 280 346

Vyhláška č. 194/2024 Sb., kterou se mění vyhláška č. 104/1997 Sb., kterou se provádí zákon o pozemních komunikacích, ve znění pozdějších předpisů

V období od února do července letošního roku došlo k několika zásadním novelám právních předpisů na úseku pozemních komunikací. Jednou z nich je i prováděcí vyhláška č. 194/2024 Sb. k zákonu o pozemních komunikacích, kterou se mění vyhláška MD č. 104/1997 Sb. Uvedená novela nabyla účinnosti dne **1. 7. 2024**.

Novela byla zpracována v souvislosti s přijetím zákona č. 349/2023 Sb., kterým se mění některé zákony v souvislosti s **konsolidací veřejných rozpočtů**. Tento zákon mj. počítá se **zavedením nového informačního systému veřejné správy „NADR“**, jehož předmětem je digitalizace procesu povolení zvláštního užívání dálnic, silnic a místních komunikací podle § 25 odst. 6 písm. a) zákona č. 13/1997 Sb., o pozemních komunikacích a týká se přepravy zvláště těžkých nebo rozměrných předmětů a užívání vozidel, jejichž rozměry nebo hmotnosti přesahují míru stanovenou zvláštními předpisy. Jelikož v návaznosti na přijetí stavebního zákona došlo i k zúžení výčtu činností podléhajících povolení zvláštního užívání, nově se **za zvláštní užívání nepovažuje umístění inženýrských sítí a jiných nadzemních nebo podzemních vedení všeho druhu v silničním pozemku**, na něm nebo na mostních objektech, bylo spolu s naplněním ustanovení § 25a odst. 11 zákona o pozemních komunikacích zapotřebí upravit i výčet náležitostí žádostí pro ostatní druhy zvláštního užívání. Tato novela rovněž představuje **zásadní změnu v oblasti vysokorychlostního kontrolního vážení vozidel a při zapojení dopravního úřadu do procesu povolování uzavírek a objízdek**.

Ve srovnání s předchozí úpravou účinnou do 30. 6. 2024 **bylo upuštěno od měření rozložení hmotnosti na nápravy nebo skupiny náprav** a nově se s vysokorychlostním kontrolním vážením dle § 51c odst. citovaného vyhlášky provádí toliko

- kontrola celkové hmotnosti vozidla, pokud nejde o vozidlo v jízdní soupravě, v níž jsou vozidla spojena způsobem, který umožňuje přenos hmotnosti taženého vozidla na vozidlo tažené,
- kontrola hmotnosti jízdní soupravy.



Důvodem zmíněných úprav bylo zjednodušení vedení přestupkových řízení a odstranění diskriminačního aspektu vůči tuzemským provozovatelům nákladních automobilů, neboť k nákladním vozidlům zahraničních provozovatelů nebyly v registrech vozidel dostupné technické údaje o uspořádání náprav, které tvořily požadované položky na původních vážních dokladech a vážních lístcích, v důsledku čehož nebylo fakticky možné postihovat zahraničního provozovatele.

Novela vyhlášky dále obsahuje **legislativní zakotvení zapojení dopravního úřadu do procesu povolování uzavírek a objízdek, a to zejména v souvislosti s vyřizováním žádosti o povolení uzavírky**, k níž je nutno přiložit souhlas dotčeného dopravního úřadu, pokud uzavírka vyžaduje dočasné přemístění zastávek linkové osobní dopravy. Uzavírky pozemních komunikací mohou mít dopad i na provoz linkové osobní dopravy jako např. neobsloužení autobusové zastávky (bez náhrady), nebo vyvolat nutnost užití jiné trasy, než je uvedena v licenci, přidání další zastávky, je-li to účelné (např. je-li objížďka vedena kolem nádraží) atd. Vzniklé situace a zkušenosti dopravních úřadů jenom dokládají, že dotčený dopravní úřad by měl být informován a měl mít možnost vyjádřit se k plánované uzavírce a objízďce dříve, než k těmto skutečnostem dojde.

Kontaktní osoba: **Bc. Jaroslav Malý, MPA**,
vedoucí oddělení dopravně správních agend,
e-mail: maly@kr-s.cz, tel.: 257 280 106

Vyhláška č. 195/2024 Sb., kterou se mění vyhláška č. 505/2006 Sb., kterou se provádějí některá ustanovení zákona o sociálních službách, ve znění pozdějších předpisů

Dne 1. července 2024 vstoupila v účinnost novela vyhlášky č. 505/2006 Sb., která přináší změny do pravidel poskytování sociálních služeb v České republice. Novela upravuje několik důležitých oblastí a přináší nové povinnosti i práva pro poskytovatele a uživatele těchto služeb.



V oblasti základního a odborného sociálního poradenství dochází k významným rozšířením. **Nově je v základním sociálním poradenství zahrnuta také podpora pečujícím osobám a nácvik dovedností, které jsou nezbytné pro péči o osoby závislé na jejich pomoci**. Podobné rozšíření bylo aplikováno i na odborné sociální poradenství, což by mělo usnadnit pečujícím zvládnání každodenních úkolů. **Osobní asistence se nyní zaměřuje více na pomoc při zajištění bezpečí a na dohled nad osobou, aby nedošlo k ohrožení jejího zdraví ani bezpečí jejího okolí**. Tento krok má za cíl umožnit lidem zůstat co nejdéle ve svém přirozeném prostředí, což je klíčové pro jejich pohodu a nezávislost. Také pečovatelská služba prošla podobnými změnami včetně rozšíření o pomoc při uplatňování práv a při řešení běžných záležitostí, což usnadní komunikaci a řešení každodenních problémů.

Odlehčovací služby nově zahrnují dohled pro zajištění bezpečí osob závislých na pomoci. To znamená, že i při přechodném odlehčení péče budou uživatelé těchto služeb mít zajištěnou bezpečnost ve svém domácím prostředí. Azylové domy se rozšířily o sociálně terapeutické činnosti, které podporují rozvoj a udržování schopností a dovedností osob. Cílem těchto činností je usnadnit sociální začleňování a posílit jejich osobní nezávislost.

V rámci změn se také upravily ceny za poskytované sociální služby. Například **cena za osobní asistenci a pečovatelskou službu se zvýšila, a to ze 155 Kč na 165 Kč za hodinu při poskytování služby do 80 hodin měsíčně a ze 135 Kč na 145 Kč při poskytování služby nad 80 hodin měsíčně.** Podobné úpravy cen se týkají také specifických úkonů v pečovatelské službě, jako je dovoz nebo donáška jídla, která nyní stojí 60 Kč namísto původních 50 Kč, a velký nákup jehož cena se zvýšila na 170 Kč. Také praní a žehlení ložního a osobního prádla bylo zdraženo na 100 Kč.

Novela vyhlášky se zaměřila i na **úpravu kvalifikace pro pracovníky v sociálních službách.** Rozšířil se seznam oborů vzdělání, jejichž absolventi nemusí absolvovat kvalifikační kurz pro práci v sociálních službách. Mezi tyto obory patří například charitativní služby, sociální činnost, pečovatelské služby a další příbuzné oblasti. Tento krok by měl usnadnit přístup kvalifikovaných pracovníků do sektoru sociálních služeb, čímž se zlepšila dostupnost a kvalita těchto služeb.

Další změnou je úprava pojmosloví v oblasti krizové intervence. Původní termín „telefonická krizová intervence“ byl nahrazen výrazem „**distanční krizová intervence**“, aby lépe odpovídal současným technologiím a způsobům komunikace na dálku. Tento nový termín zahrnuje veškeré komunikační prostředky na dálku, nejen telefonní hovory.

Tyto změny ve vyhlášce, která provádí některá ustanovení zákona o sociálních službách, by měly přinést lepší podporu a bezpečí pro osoby závislé na pomoci druhých a také větší podporu pro pečující osoby, zároveň by měly přispět ke zlepšení kvality a dostupnosti poskytovaných služeb. Zvýšení cen služeb může ovlivnit rodinné rozpočty, které je na druhou stranu kompenzováno zvýšením příspěvku na péči v rámci již schválené novely zákona o sociálních službách. **Úprava kvalifikace pracovníků by měla zajistit více odborníků v oblasti sociální péče, což přispěje k posílení celkového systému sociálních služeb v České republice.**

Kontaktní osoba: **Jakub Šlajs, DiS.,**
vedoucí oddělení koncepce a metodiky sociálních služeb,
e-mail: slajs@kr-s.cz, tel.: 257 280 604

Zákon č. 239/2024 Sb., kterým se mění zákon č. 117/2001 Sb., o veřejných sbírkách a o změně některých zákonů (zákon o veřejných sbírkách), ve znění pozdějších předpisů

Návrh zákona přináší zejména následující změny:

- **Sbírký konané bezhotovostním způsobem**, tj. shromažďováním příspěvků na bankovním účtu, budou režimu zákona č. 117/2001 Sb. podléhat jen na základě dobrovolného rozhodnutí jejich pořadatelů. U těchto sbírek totiž nehrozí stejné riziko zneužití jako v případě sbírek konaných hotovostním způsobem a jejich stávající povinné podřízení režimu zákona č. 117/2001 Sb. se jeví jako nadbytečná administrativní zátěž.

- **Pořadatelé sbírek nebudou povinni nadále k jejich oznámení předkládat potvrzení**, že nemají splatný daňový nedoplatek ani splatný nedoplatek na pojistném a na penále na veřejné zdravotní pojištění, na pojistném a na penále na sociální zabezpečení a na příspěvku na státní politiku zaměstnanosti. Tyto podklady **budou nahrazeny předložením čestného prohlášení.**



- U sbírek konaných prodejem předmětů nebo vstupenek se navrhuje stanovit **minimální výši příspěvku do sbírky zahrnutého v ceně předmětu nebo vstupenky, a to na 40 %**; dosud zákon č. 117/2001 Sb. žádnou hranici nestanovil. Uvedenou změnou se zamýšlí zabránit obcházení obecných pravidel pro nabízení služeb a zboží v tržních řádech (k čemuž podle zkušeností jmenovitě Magistrátu hlavního města Prahy reálně dochází) tak, že tyto služby a zboží jsou nabízeny jako propagace sbírky. **Obce budou mít nově možnost prostřednictvím obecně závazné vyhlášky konání sbírek založených na prodeji předmětů nebo vstupenek na některých místech zakázat.** Zákon nabývá účinnosti 1. ledna 2025.

Kontaktní osoba: **Ing. Petr Franěk,**
vedoucí Odboru správního a krajského živnostenského úřadu,
e-mail: franek@kr-s.cz, tel.: 257 280 824

Zákon č. 242/2024 Sb., kterým se mění zákon č. 359/1999 Sb., o sociálně-právní ochraně dětí, ve znění pozdějších předpisů, a další související zákony

S účinností od 1. 1. 2025 dochází v souvislosti s novelou zákona č. 359/1999 Sb., o sociálně právní ochraně dětí k některým změnám, které se dotýkají **výkonu sociálně-právní ochrany dětí na úrovni obecních úřadů I. a II. typu.**

Níže Vám nabízíme stručný přehled změn s tím, že Krajský úřad Středočeského kraje, Odbor sociálních věcí, oddělení SPOD má zájem připravit pro obecní úřady přehledný a komplexní manuál všech povinností vyplývajících z výše uvedeného zákona za účelem snazší orientace v jednotlivých činnostech a postupech.

PŘEHLED ZMĚN OD 1. 1. 2025:

§ 10 odst. 1 – Preventivní a poradenská činnost

- **Ruší se povinnost** obecního úřadu sledovat, zda je na základě kontrolních oprávnění zamezováno v přístupu dětí do prostředí, které je z hlediska jejich vývoje a výchovy ohrožující.



- **Ruší se povinnost** obce v samostatné působnosti vytvářet předpoklady pro kulturní, sportovní, jinou zájmovou a vzdělávací činnost dětí.
- **Ukládá se obecnímu úřadu zajišťovat dostupnost informací** o možnostech a způsobech poskytování sociálně-právní ochrany na svém území.
- **Ukládá se obecnímu úřadu zprostředkovat na požádání dětí, rodičů nebo jiných osob odpovědných za výchovu možnost poskytnutí sociální nebo jiné odborné služby nebo kontakt s poskytovatelem takových služeb**, je-li těmto osobám nezbytné poskytnout pomoc a podporu při ochraně života a práv dítěte nebo při výkonu povinností a práv vyplývajících z rodičovské odpovědnosti.
- **Ukládá se obecnímu úřadu spolupracovat** s jinými obecními úřady, krajskými úřady a s poskytovateli odborných služeb při zprostředkování pomoci dětem, rodičům nebo jiným osobám odpovědným za výchovu, popřípadě při zprostředkování kontaktu mezi těmito osobami a poskytovatelem odborných služeb.

Jak uvádí důvodová zpráva k výše uvedenému zrušení povinností „Uvedené ustanovení je nesystematické, neboť celá část třetí upravuje výkon sociálně-právní ochrany dětí jako přenesené působnosti, zde však je zmínka o samostatné působnosti územních samosprávných celků. Nejde přitom vůbec o opatření sociálně-právní ochrany, ale o stanovení úkolů samospráv zcela mimo sociálně-právní ochranu, přičemž nevhodně duplikují výchozí normu § 2 odst. 2 obecního zřízení („obec pečuje o všestranný rozvoj svého území a o potřeby svých občanů“), § 1 odst. 4 krajského zřízení („kraj pečuje o všestranný rozvoj svého území a o potřeby svých občanů“). Vzhledem k deklaratornosti a obecnosti ustanovení není jeho plnění ani kontrolováno, ani vymáháno.“

Výše uvedené nově vzniklé povinnosti obecních úřadů navazují na zrušení ustanovení § 32 zákona, kdy je zrušené ustanovení nahrazeno právě novými povinnostmi.

- **Ruší se povinnosti** obecního úřadu uvedené v § 32

§ 32 – Péče o děti vyžadující zvýšenou pozornost

(1) Obecní úřad při péči o děti uvedené v § 6

- zaměřuje svoji pozornost na využívání volného času těchto dětí,
- zaměřuje svoji pozornost na děti vyhledávající styky s fyzickými osobami nebo skupinami těchto osob požívajícími alkoholické nápoje nebo návykové látky nebo páchajícími trestnou činností,
- sleduje u dětí projevy nesnášenlivosti a násilí,
- věnuje pozornost dětem z rodin s nízkou sociální úrovní,
- zabráňuje pronikání nepříznivých sociálních a výchovných vlivů mezi ostatní skupiny dětí,
- nabízí dětem programy pro využití volného času se zřetelem k zájmům dětí a jejich možnostem,
- spolupracuje se školami, pověřenými osobami, zájmovými sdruženími a dalšími subjekty.

I zde je možné odkázat na důvodovou zprávu k novele zákona, která zcela příznačně upozorňuje na to, že „*Tento katalog se vyznačuje jednak zastaralou terminologií („rodina s nízkou sociální úrovní“), jednak zcela nepřípadně zahrnuje i činnosti, které přitom spadají i podle ZSPOD do samostatné působnosti obce, nikoli do výkonu státní správy v přenesené působnosti (zde „programy pro využití volného času“), čímž zakládá kolizi mezi samosprávou a výkonem státní správy, jednak sem zahrnuje i analytické činnosti, které jsou svou povahou rovněž ve smyslu jiných právních předpisů kompetenčně věcí samosprávy a obsahově součástí zjišťování potřeb občanů na území obce (sledování projevů nesnášenlivosti a násilí).“*



Obecním úřadům se tak fakticky stanovují pouze výše uvedené tři povinnosti, které navazují na povinnost tzv. základního poradenství, kterou má obecní úřad povinnost poskytovat.

Takto vymezená působnost ostatně úzce souvisí i s úkoly obecních úřadů prvního typu podle dosavadního § 10 odst. 1 písm. f) ZSPOD (poskytnout nebo zprostředkovat rodičům na jejich žádost poradenství při uplatňování nároků dítěte, tedy i nároků na věcnou, nikoli jen dávkovou pomoc, tedy např. i na odborné služby) a zejm. podle § 15 ZSPOD (ocitně-li se dítě bez péče přiměřené jeho věku, zejména v důsledku úmrtí rodičů nebo jejich hospitalizace, je obecní úřad povinen zajistit takovému dítěti neodkladnou péči; při zajištění této péče zpravidla dá přednost příbuznému dítěti).

§ 14 odst. 6 – Opatření na ochranu dětí

- **Ruší se oprávnění obecního úřadu** podávat soudu podněty k opatřením týkajícím se výchovy dětí.

§ 47b odst. 6 – Dohoda o výkonu pěstounské péče

- **Ruší se oprávnění obecního úřadu uzavírat dohodu o výkonu pěstounské péče** s osobou pečující nebo s osobou v evidenci, včetně povinností z toho plynoucích.

§ 51 – Povinnosti orgánů sociálně-právní ochrany dětí při sdělování údajů

- **Ukládá se povinnost obecnímu úřadu** jako orgánu sociálně-právní ochrany dětí na žádost poskytnout Policii České republiky údaje potřebné pro pátrání po osobě podle zvláštního právního předpisu.
- **Ukládá se povinnost obecnímu úřadu** jako orgánu sociálně-právní ochrany dětí orgánu činnému v trestním řízení oznamovat skutečnosti nasvědčující tomu, že byl spáchán na dítěti trestný čin, nebo že dítě bylo použito ke spáchání trestného činu.
- **Ukládá se povinnost obecnímu úřadu** jako orgánu sociálně-právní ochrany dětí Policii České republiky oznamovat, že dochází k násilí mezi rodiči, jinými osobami odpovědnými za výchovu dítěte nebo dalšími fyzickými osobami v domácnosti obývané dítětem.
- **Ukládá se povinnost informovat obecní úřad** oprávněný k ustanovení zvláštního příjemce důchodu o skutečnosti, že dítěti, které požívá důchod z důchodového pojištění, vznikl nárok na příspěvek na úhradu potřeb dítěte.

Kontaktní osoba: **Mgr. Libor Možíš**, vedoucí oddělení SPOD,
e-mail: mozis@kr-s.cz, tel.: 257 280 641

Zákon č. 263/2024 Sb., o veřejných kulturních institucích a o změně souvisejících zákonů (zákon o veřejných kulturních institucích)

PŘÍLEŽITOST PRO NOVOU PRÁVNÍ FORMU KULTURNÍCH ORGANIZACÍ – VEŘEJNÁ KULTURNÍ INSTITUCE

Financování kulturní infrastruktury, provoz divadel, muzeí a galerií a platy jejich zaměstnanců jsou předmětem hlasitých debat ve veřejném prostoru vždy v okamžicích ekonomických krizí, když se racionalizují veřejné výdaje a uvažuje se o jejich zbytnosti či nezbytnosti. Většina kulturních institucí v České republice má právní formu příspěvkové organizace, menšina je založena jako obecně prospěšné společnosti, obchodní společnosti (společnosti s ručením omezeným, akciové společnosti) nebo zapsané spolky či ústavy. Zákon č. 263/2024 Sb., o veřejných kulturních institucích **připojuje k možným právním formám další právní formu – veřejnou kulturní instituci (dále jen „VKI“).**

Podle § 3 zákona VKI může být zřízena pouze Českou republikou, jedním územním samosprávným celkem nebo společně více územními samosprávnými celky. Zřídí-li VKI více územních samosprávných celků, mají práva a povinnosti zřizovatele všichni. Pokud do funkce zřizovatele VKI vstupuje stát, může tak učinit jen s předchozím souhlasem vlády a jménem České republiky plní funkci zřizovatele ministerstvo, které vláda určí.

Pro obce zákon otevírá prostor pro dohody o společném založení kulturní instituce či o transformaci stávající instituce na novou právní formu VKI. Státní kulturní politika na léta 2021-2025 si vytyčila jako úkol pro formulaci nové právní úpravy poskytnout: „možnost eliminovat některé nevýhody spojené s formou příspěvkové organizace působící v oblasti kultury, kdy tyto nemohou především dlouhodobě finančně plánovat, tedy vytvářet závazný finanční plán, neboť jsou primárně závislé na každoročním příspěvku od zřizovatele. Zřizovatel, například obec či kraj přitom může mít různé priority, které se mohou v podstatě z roku na rok měnit. Zároveň **právní úprava příspěvkových organizací neumožňuje spoluzřizování, a především neumožňuje efektivní spolufinancování hlavní činnosti organizace, příspěvkové organizace mohou do jisté míry být také pod politickým vlivem zřizovatele.**“

Oproti právní formě příspěvkové organizace je novinkou **správní (§ 13-18) a dozorčí (§ 19-23) rada VKI a institut tzv. chráněného majetku (§ 7 a § 36),** který je v případě likvidace společnosti vrácen zpět tomu zakladateli, který jej do VKI vložil.

Cílem zákonodárce bylo připravit právní prostředí zejména pro potřeby kooperativního financování. V základu se inspiroval stávajícím modelem financování obecně prospěšných společností. Podle § 9 zákona **zřizovatel zajišťuje financování činnosti VKI podle finančního plánu** schváleného zřizovatelem/zřizovateli na základě návrhu VKI po projednání se správní radou. **Zřizovatel/zřizovatelé uzavírá s VKI, kterou zřídil, smlouvu o poskytnutí prostředků na výkon činnosti** v souladu se schváleným čtyřletým finančním plánem a rozpočtem VKI. **Ředitel předloží návrh čtyřletého finančního plánu zřizovateli/zřizovatelům alespoň devět měsíců před uplynutím plánovacího období,**

na které byl schválen předchozí finanční plán, po předchozím projednání se správní radou VKI. **Finanční plánování VKI tedy zahrnuje bezmála rok.**

Finanční plán pro první plánovací období



po zřízení VKI nebo po změně právní formy z příspěvkové organizace na VKI vyhotoví a schválí zřizovatel před zápisem VKI do rejstříku VKI.

Podle § 25 zřízená VKI hospodaří se svěřeným majetkem, s vlastním majetkem a s dalším majetkem, který užívá. Majetek, s nímž hospodaří, musí VKI využívat k účelu, ke kterému byla podle zřizovací listiny zřízena. Převažující evropská zkušenost ukazuje, že je vhodné stát, kraje a města při zajištění udržitelného financování kulturních institucí propojit. Omezená spolupráce státu, krajů a měst snižuje kvalitu a dostupnost kulturních institucí. Pokud kulturní participace není rozložena rovnoměrně, vznikají tzv. kulturní pouště, jejichž obyvatelům chybí přístup ke kultuře. Typicky jsou to v prostředí Středočeského kraje tzv. švová území, místa na vnější hranici kraje, kde je kromě nižší dostupnosti infrastruktury také horší dopravní dostupnost jak do Prahy, tak do centra přiléhajícího sousedního kraje.

Podle profesních organizací je však chybou, že se ani při projednání tohoto zákona nepodařilo ovlivnit plánování výdajů na kulturu ze státního rozpočtu a provázat výdaje na kulturu s konkrétním procentem státního rozpočtu.

Užitečné odkazy:

[Zákon o veřejných kulturních institucích | Právní prostor \(pravni prostor.cz\)](#)

[Státní kulturní politika na léta 2021 - 2025 | mkcr.cz \(gov.cz\)](#)

[Tvoříme podmínky pro rozvoj kultury | Kreativní střední Čechy \(kreativnistrednicechy.cz\)](#)

[Culturenet](#)

Kontaktní osoba: **Mgr. Kateřina Pešatová,**
vedoucí Odboru kultury a památkové péče,
e-mail: pesatova@kr-s.cz, tel.: 257 280 872

Zákon č. 268/2024 Sb., kterým se mění zákon č. 88/2024 Sb., o správě voleb, a některé další zákony

Zavádí se korespondenční hlasování ve volbách tak, aby ho mohli využívat voliči, kteří mají bydliště v zahraničí a u některého zastupitelského úřadu ČR jsou zapsáni k hlasování ve zvláštním volebním okrsku. **Bude možné ho využít v těch volbách, ve kterých lze podle zákona o správě voleb hlasovat ze zahraničí,** tj. ve volbách do Poslanecké sněmovny, při volbě prezidenta republiky a ve volbách do Evropského parlamentu.

Korespondenční hlasování bude spočívat **na principu dvou obálek – doručovací a úřední.** Volič na svoji žádost obdrží od zastupitelského úřadu sadu písemností – doručovací obálku, identifikační lístek, úřední obálku a informaci o způsobu hlasování. Hlasovací lístek si volič vytiskne sám z informačního systému správy voleb a vloží ho do úřední obálky. Úřední obálku a s ní (nikoli v ní) také identifikační lístek vloží volič do doručovací obálky. Zásilku odešle zastupitelskému úřadu, který přijaté doručovací obálky předá v den voleb zvláštní okrskové volební komisi. Komise po ukončení hlasování, dříve než otevře volební schránku, otevře doručovací obálky. Podle identifikačních lístků označí ve výpisu ze seznamu voličů, kdo hlasoval korespondenčně. Identifikační lístky odloží stranou a úřední obálky vhodí do volební schránky, aby se smísily s úředními obálkami z prezenčního hlasování. Poté se teprve otevře volební schránka a začne sčítání hlasů. Hlavním smyslem předkládaného zákona je úprava zákona o správě voleb, který bude hlavním organizačně-technickým volebním zákonem. Zavedení korespondenční volby je tak primárně vkládáno do zákona o správě voleb. Avšak s ohledem na to, že zákon o správě voleb nabude účinnost až v roce 2026, **jeví se jako vhodné zavést korespondenční volbu jako alternativní formu hlasování i pro volby, u kterých je možno hlasovat v zahraničí, už pro dřívější období.**

K tomuto účelu zákon obsahuje část sedmou, která umožní provést korespondenční volbu při volbách do Poslanecké sněmovny, které se mají konat na podzim roku 2025. Ustanovení jsou však koncipována tak, aby se podle nich mohlo postupovat i v případě, že do nabytí účinnosti zákona o správě voleb by bylo vedle voleb do Poslanecké sněmovny třeba zorganizovat volbu prezidenta republiky. V jiných druzích voleb se do nabytí účinnosti zákona o správě voleb ze zahraničí nevolí. Zákon nabývá účinnosti částečně 1. ledna 2025 a částečně 1. ledna 2026.

Kontaktní osoba: **Ing. Petr Franěk**,
vedoucí Odboru správního a krajského živnostenského úřadu,
e-mail: franek@kr-s.cz, tel.: 257 280 824

Zákon č. 269/2024 Sb., kterým se mění zákon č. 275/2012 Sb., o volbě prezidenta republiky a o změně některých zákonů (zákon o volbě prezidenta republiky), ve znění pozdějších předpisů, a další související zákony

Změny se týkají dvou oblastí:

Navrhování kandidátů na prezidenta republiky skupinou navrhujících poslanců nebo skupinou navrhujících senátorů

- V zákoně o volbě prezidenta republiky bude nově výslovně stanoveno, že poslanec/senátor může být členem pouze jedné skupiny navrhujících poslanců/senátorů, tj. z titulu člena komory Parlamentu může navrhnout pouze jednoho kandidáta na prezidenta.
- V případě, že by poslanec/senátor byl k okamžiku uplynutí lhůty pro podání kandidátní listiny členem více skupin navrhujících poslanců/senátorů, nastane právní fikce, že není součástí žádné skupiny navrhujících poslanců/senátorů.

Sběr podpisů na petici na podporu kandidatury tzv. občanských kandidátů na prezidenta republiky a proces kontroly petic

- Ministerstvo vnitra umožní k založení petice a sběru podpisů pod



ni využít nástroj pro sestavování elektronických petic, který bude součástí Informačního systému správy voleb ukotveného v zákoně o správě voleb a bude fungovat na podobném principu jako již existující ePetice na Portálu veřejné správy pro sběr podpisů na petice podle petičního zákona.

Ponechává se i možnost sběru podpisů na podporu kandidatury na listinné petici, která obsahuje podpisy úředně neověřené; stávající soubor údajů o petentovi bude jak na elektronické, tak na listinné petici zúžen; nadále se nebude uvádět adresa místa trvalého pobytu. Minimální požadovaný počet podpisů na petici zůstane zachován na úrovni **50 000 podpisů**, tj. není potřeba z tohoto důvodu měnit Ústavu.

Kontrola záznamů na listinné petici bude pokračovat jen do okamžiku, kdy se v součtu s elektronickou peticí dosáhne počtu 50 000 započitatelných petentů (není-li již tento počet naplněn v rámci elektronické petice samotné).

Zajištěna je kontrola duplicit v listinné petici i oproti systému elektronické petice; kontrola duplicit v elektronické petici se děje automaticky již při samotném sběru podpisů.

Zákon nabývá účinnosti 1. ledna 2026.

Kontaktní osoba: **Ing. Petr Franěk**, vedoucí Odboru správního a krajského živnostenského úřadu,
e-mail: franek@kr-s.cz, tel.: 257 280 824



5. INFORMACE PRO OBCE POSTIŽENÉ ŽIVELNÍ UDÁLOSTÍ (MÍSTNÍ POPLATKY)

Zákon č. 565/1990 Sb., o místních poplatcích, ve znění pozdějších předpisů, zakotvuje pro případ živelních událostí možnost prominutí kteréhokoliv z místních poplatků zavedených obcí podle § 1 zákona o místních poplatcích.

Do výčtu situací, které jsou považovány za živelní pohromy, patří mimo jiné **povodeň, záplava, sesouvání půdy, sesuvy půdy a rychlost větru nad 75 km/h**. Podle § 16b zákona o místních poplatcích může obecní úřad prominout poplatek i jeho příslušenství, a to buď zcela, nebo částečně. K prominutí dochází rozhodnutím vydaným obecním úřadem v postavení správce poplatku z moci úřední a týká se všech poplatníků dotčených tímž důvodem prominutí. Rozhodnutí se oznamuje

vyvěšením na úřední desce správce poplatku a zároveň zveřejněním způsobem umožňujícím dálkový přístup. K prominutí poplatku i příslušenství poplatku může dojít zpětně, již od vzniku poplatkové povinnosti až do doby uplynutí lhůty pro placení poplatku, a to i poté, kdy již došlo k jeho úhradě, jak vyplývá z § 259 odst. 2 zákona č. 280/2009 Sb., daňový řád, ve znění pozdějších předpisů. Vzor rozhodnutí pro prominutí místního poplatku z důvodu živelních událostí naleznete **ZDE**.

Kontaktní osoba: **Bc. Emil Mašanka**, vedoucí oddělení daní a poplatků, e-mail: masanka@kr-s.cz, tel.: 257 280 383

Dosud publikované bulletiny „METODIKA OBCÍM“ najdete níže.
Metodika obcí - Webový portál Středočeského kraje

Informace o krajském úřadě, novinky a užitečné informace naleznete:



Chybí vám v obsahu nějaké téma? Chcete se na něco zeptat? Máte připomínky?
Pište na adresu libansky@kr-s.cz.